



แผนการป้องกันและควบคุมไฟฟ้า
ประจำปีงบประมาณ พ.ศ. ๒๕๖๘

งานป้องกันและบรรเทาสาธารณภัย องค์การบริหารส่วนตำบลศรีคำ

โทรศัพท์/โทรสาร ๐๕๓-๖๖๕๐๗๓

**แผนการป้องกันและควบคุมไฟฟ้า
องค์การบริหารส่วนตำบลศรีคำ
อำเภอแม่จัน จังหวัดเชียงราย
ประจำปีงบประมาณ พ.ศ. ๒๕๖๘**

๑. ความเป็นมา

แผนปฏิบัติการกำหนดขั้นตอนการกระจายอำนาจให้แก่องค์กรปกครองส่วนท้องถิ่น (ฉบับที่ ๑) ด้านการบริหารจัดการและการอนุรักษ์รักษาทรัพยากรธรรมชาติและสิ่งแวดล้อม ได้กำหนดให้มีการถ่ายโอนภารกิจ ป้องกันและควบคุมไฟฟ้าซึ่งเป็นภารกิจของกรมป่าไม้ กระทรวงการเกษตรและสหกรณ์ ให้แก่เทศบาล และองค์การบริหารส่วนตำบล ซึ่งเป็นหน้าที่ที่ต้องทำ โดยมีขั้นตอน/วิธีปฏิบัติในการถ่ายโอนภารกิจ ดังนี้

๑) มอบอำนาจการบริหารจัดการ การอนุรักษ์ การฟื้นฟู บำรุงดูแลรักษา และการใช้ประโยชน์ ตามระเบียบกฎหมายบัญญัติ

๒) ประชาสัมพันธ์

๓) สำรวจข้อมูลและความพร้อมขององค์การบริหารส่วนตำบลในการดำเนินงานด้านการควบคุมไฟฟ้า

๔) เตรียมความพร้อมให้แก่องค์การบริหารส่วนตำบลในด้านการควบคุมไฟฟ้า

๕) ร่วมกับองค์การบริหารส่วนตำบลกำหนดขอบเขตพื้นที่รับผิดชอบ ดูแลควบคุมไฟฟ้า

๖) สนับสนุนให้องค์การบริหารส่วนตำบลดำเนินการป้องกันไฟฟ้าและดับไฟฟ้า ตลอดจนบรรจุงานควบคุมไฟฟ้าในแผนพัฒนาตำบล

๗) ฝึกอบรมอาสาสมัครป้องกันไฟฟ้าให้องค์การบริหารส่วนตำบลทั้งในระดับตำบลและหมู่บ้าน ที่มีพื้นที่ติดกับป่า

๘) ถ่ายโอนภารกิจให้แก่องค์กรปกครองส่วนท้องถิ่น

๙) สนับสนุนด้านวิชาการไฟฟ้าให้แก่การดำเนินงานขององค์กรปกครองส่วนท้องถิ่น

โดยองค์การบริหารส่วนตำบลศรีคำ ได้รับการถ่ายโอนภารกิจป้องกันและควบคุมไฟฟ้าจากกรมป่าไม้ ตั้งแต่ปี พ.ศ.-..... โดยมีพื้นที่ป่าสงวนแห่งชาติที่ได้รับการถ่ายโอน จำนวน-.... ไร่

เพื่อให้การป้องกันและควบคุมไฟฟ้าขององค์การบริหารส่วนตำบลศรีคำเป็นไปด้วยความเรียบร้อย จึงได้ดำเนินการจัดทำแผนการป้องกันและควบคุมไฟฟ้าขึ้น เพื่อให้องค์การบริหารส่วนตำบลศรีคำสามารถดำเนินการแก้ไขปัญหาไฟฟ้าในพื้นที่ได้อย่างมีประสิทธิภาพต่อไป

๒. วัตถุประสงค์

๒.๑ เพื่อดำเนินภารกิจด้านการป้องกันและควบคุมไฟฟ้าในพื้นที่ป่าสงวนแห่งชาติได้อย่างมีประสิทธิภาพ

๒.๒ เพื่อให้ประชาชนที่อยู่ใกล้กับพื้นที่ป่าสงวนแห่งชาติมีส่วนร่วมในการป้องกันและควบคุมไฟฟ้า

๒.๓ เพื่อแก้ไขปัญหาด้านไฟฟ้า หมอกควัน และฝุ่น PM๒.๕ ลดลง

๓. ข้อมูลทั่วไป

๓.๑ สภาพทั่วไปขององค์การบริหารส่วนตำบลศรีคำ

๓.๑.๑ ที่ตั้งและอาณาเขต

องค์การบริหารส่วนตำบลศรีคำ ตั้งอยู่ที่ ๒๔๔ หมู่ที่ ๔ ตำบลศรีคำ อำเภอแม่จัน จังหวัดเชียงราย มีพื้นที่ประมาณ ๓๘ ตารางกิโลเมตร หรือประมาณ ๒๓,๗๕๐ ไร่ มีอาณาเขตติดต่อกับพื้นที่ต่าง ๆ ดังนี้

ทิศเหนือ ติดต่อกับ ตำบลแม่สลองใน อำเภอแม่ฟ้าหลวง จังหวัดเชียงราย
และ ตำบลแม่คำ อำเภอแม่จัน จังหวัดเชียงราย

ทิศใต้ ติดต่อกับ ตำบลป่าซาง อำเภอแม่จัน จังหวัดเชียงราย
ทิศตะวันออก ติดต่อกับ ตำบลจอมสวรรค์ อำเภอแม่จัน จังหวัดเชียงราย
ทิศตะวันตก ติดต่อกับ ตำบลแม่สลองใน อำเภอแม่ฟ้าหลวง จังหวัดเชียงราย

๓.๑.๒ เขตการปกครอง

องค์การบริหารส่วนตำบลศรีค้ำ แบ่งเขตการปกครองออกเป็น ๑๑ หมู่บ้าน/ชุมชน ได้แก่
๑.บ้านเหมืองกลาง (หมู่ที่ ๑) ๒. บ้านป่ายาง (หมู่ที่ ๒) ๓. บ้านแม่คำหลักเจ็ด (หมู่ที่ ๓)
๔.บ้านสันสลีหลวง (หมู่ที่ ๔) ๕. บ้านกล้วย (หมู่ที่ ๕) ๖. บ้านสันนายาว (หมู่ที่ ๖) ๗. บ้านเวียงสา (หมู่ที่ ๗)
๘.บ้านแม่สลองนอก (หมู่ที่ ๘) ๙. บ้านแสนสุข (หมู่ที่ ๙) ๑๐. บ้านศรีค้ำ (หมู่ที่ ๑๐) ๑๑.บ้านรุ่งเจริญ
(หมู่ที่ ๑๑)

๓.๑.๓ ประชากร ศาสนา

องค์การบริหารส่วนตำบลศรีค้ำ มีจำนวนประชากรทั้งสิ้น ๖,๒๘๖ คน

จำแนกเป็นเพศชาย ๒,๙๗๐ คน เพศหญิง ๓,๓๑๖ คน

จำนวนเด็ก (อายุ ๐-๑๔ ปี) ๓๓๖ คน

จำนวนผู้สูงอายุ (อายุ ๖๐ ปี ขึ้นไป) ๑,๔๐๑ คน

จำนวนผู้พิการ ๒๓๔ คน

จำนวนสตรีมีครรภ์.....-..... คน

จำนวนผู้ป่วยติดเตียง ๑๘ คน

จำนวนครัวเรือน ๑๐ ครัวเรือน

จำนวนประชากรแฝง* ประมาณ.....-.....คน

ส่วนใหญ่นับถือศาสนา พุทธ ร้อยละ ๘๐

ข้อมูล ณ วันที่ ๒๖ เดือน มิถุนายน พ.ศ. ๒๕๖๗ (ที่มา : ข้อมูลทะเบียนราษฎร์ของ
องค์การบริหารส่วนตำบลศรีค้ำ)

๓.๑.๔ การประกอบอาชีพ

ประชากรส่วนใหญ่ขององค์การบริหารส่วนตำบลศรีค้ำ ประมาณร้อยละ ๘๐ ประกอบอาชีพ
เกษตรกรรม รองลงมาได้แก่ ด้าน รับจ้าง ประมาณร้อยละ ๒๐ เนื่องจากสภาพภูมิศาสตร์ที่เหมาะสมกับ ทำนา
ปลูกข้าว ไร่ยาสูบ ข้าวโพด ปลูกหอมแดงและกระเทียมรวมทั้งปลูกพืชที่เหลือประกอบอาชีพส่วนตัวและรับจ้าง
เฉลี่ยรายได้ประชากรต่อหัวต่อปี/ ประมาณ ๔๒,๐๐๐ บาท

ที่มา : (ระบุที่มาของข้อมูล)

๓.๑.๕ เส้นทางคมนาคม (การขนส่งทางรถยนต์ ทางบก ทางน้ำ ทางอากาศ)

องค์การบริหารส่วนตำบลศรีค้ำ มีเส้นทางคมนาคมที่สำคัญสามารถเดินทางติดต่อกัน
ระหว่างเทศบาลตำบลแม่คำ เทศบาลตำบลป่าซาง เทศบาลตำบลสายน้ำคำ อำเภอจัน จังหวัดเชียงราย
และอำเภอต่าง ๆ ได้อย่างรวดเร็ว โดยสามารถเดินทางได้ทางรถยนต์ บนถนนทางหลวงหมายเลข ๑

๓.๑.๖ แหล่งน้ำลำคลอง

องค์การบริหารส่วนตำบลศรีค้ำ มีลักษณะภูมิประเทศโดยทั่วไปเป็นพื้นที่ (ราบลุ่ม/หุบเขา
 ฯลฯ) มีแม่น้ำสำคัญไหลผ่านหลายสาย ได้แก่

คลอง น้ำคี่ ไหลผ่านพื้นที่หมู่บ้าน ตั้งแต่หมู่ที่ ๑,๒,๕,๑๐

คลอง น้ำคำ ไหลผ่านพื้นที่หมู่บ้าน ตั้งแต่หมู่ที่ ๓,๔,๕,๗,๘

คลอง น้ำเปิน ไหลผ่านพื้นที่หมู่บ้าน ตั้งแต่หมู่ที่ ๔,๖

๓.๑.๗ สถานที่สำคัญ

พื้นที่	สถานที่สำคัญ (ระบุรายละเอียด)	พิกัดทางภูมิศาสตร์
หมู่ที่ ๑	สถานที่ราชการ.....-..... สถานบริการสาธารณสุข.....-..... สถานบันการศึกษา ๑.ศูนย์พัฒนาเด็กเล็กบ้านป่ายาง – เหมืองกลาง ๒.การศึกษานอกระบบ (กศน.ศรีค้ำ) พระตำหนัก.....-..... โบราณสถาน วัดเหมืองกลาง พื้นที่มรดก/ที่ขึ้นทะเบียนอนุรักษ์.....-..... ฯลฯ	E=๕๕๑๕๔๒ , N=๒๒๓๓๒๗๗ E=๕๕๙๔๔๙ , N=๒๒๓๓๙๑๗ E=๕๕๙๖๔๘ , N=๒๒๓๔๒๓๗
หมู่ที่ ๒	สถานที่ราชการ.....-..... สถานบริการสาธารณสุข.....-..... สถานบันการศึกษา โรงเรียนผู้สูงอายุ(ศรีค้ำ) พระตำหนัก.....-..... โบราณสถาน วัดป่ายาง พื้นที่มรดก/ที่ขึ้นทะเบียนอนุรักษ์.....-..... ฯลฯ	E=๕๕๑๐๑๖ , N=๒๒๓๓๖๘๓ E=๕๕๑๐๒๑ , N=๒๒๓๔๘๑๗
หมู่ที่ ๓	สถานที่ราชการ.....-..... สถานบริการสาธารณสุข.....-..... สถานบันการศึกษา ๑. โรงเรียนอนุบาลสุชาดา ๒. โรงเรียนอนุบาลศรีค้ำ พระตำหนัก.....-..... โบราณสถาน วัดศรีค้ำ พื้นที่มรดก/ที่ขึ้นทะเบียนอนุรักษ์.....-..... ฯลฯ	E=๕๕๙๖๑๘ , N=๒๒๓๕๒๖๐ E=๕๕๙๖๑๙ , N=๒๒๓๔๗๙๒ E=๕๕๙๕๓๘ , N=๒๒๓๕๔๑๙
หมู่ที่ ๔	สถานที่ราชการ องค์การบริหารส่วนตำบลศรีค้ำ สถานบริการสาธารณสุข โรงพยาบาลส่งเสริมสุขภาพตำบลศรีค้ำ สถานบันการศึกษา โรงเรียนสันสลีหลวง – สันนายาว พระตำหนัก.....-..... โบราณสถาน วัดสันสลีหลวง พื้นที่มรดก/ที่ขึ้นทะเบียนอนุรักษ์.....-..... ฯลฯ	E=๕๕๘๘๗๓ , N=๒๒๓๕๑๔๖ E=๕๕๗๗๓๙ , N=๒๒๓๕๐๕๖ E=๕๕๗๕๒๙ , N=๒๒๓๔๙๓๘ E=๕๕๘๘๗๕ , N=๒๒๓๕๑๒๓
หมู่ที่ ๕	สถานที่ราชการ.....-..... สถานบริการสาธารณสุข.....-..... สถานบันการศึกษาศูนย์พัฒนาเด็กเล็กบ้านกล้วย พระตำหนัก.....-..... โบราณสถาน วัดคงคาราม พื้นที่มรดก/ที่ขึ้นทะเบียนอนุรักษ์.....-..... ฯลฯ	E=๕๕๑๗๔๘ , N=๒๒๓๕๙๒๖ E=๕๕๑๖๘๘ , N=๒๒๓๕๙๘๖

หมู่ที่ ๖	สถานที่ราชการ.....-..... สถานบริการสาธารณสุข.....-..... สถาบันการศึกษา.....-..... พระตำหนัก..... โบราณสถาน วัดสันนายาว พื้นที่มรดก/ที่ขึ้นทะเบียนอนุรักษ์..... ฯลฯ	E=๕๘๖๘๙๙ , N=๒๒๓๔๓๑๑
หมู่ที่ ๗	สถานที่ราชการ.....-..... สถานบริการสาธารณสุข.....-..... สถาบันการศึกษา โรงเรียน อบต.ศรีค้ำ (บ้านเวียงสา) ศูนย์พัฒนาเด็กเล็ก อบต.ศรีค้ำ พระตำหนัก.....-..... โบราณสถาน วัดเวียงสา พื้นที่มรดก/ที่ขึ้นทะเบียนอนุรักษ์.....-..... ฯลฯ	E=๕๘๕๑๔๔ , N=๒๒๓๕๙๒๔ E=๕๘๖๑๔๔ , N=๒๒๓๕๙๘๕ E=๕๘๖๑๘๙ , N=๒๒๓๖๐๐๗
หมู่ที่ ๘	สถานที่ราชการ.....-..... สถานบริการสาธารณสุข.....-..... สถาบันการศึกษา.....-..... พระตำหนัก.....-..... โบราณสถาน วัดแม่สลองนอก สำนักสงฆ์ถ้ำป่าอาชาทองโบสถ์ พื้นที่มรดก/ที่ขึ้นทะเบียนอนุรักษ์.....-..... ฯลฯ	E=๕๘๕๓๐๕ , N=๒๒๓๖๑๔๗ E=๕๘๔๓๐๔ , N=๒๒๓๖๗๙๗
หมู่ที่ ๙	สถานที่ราชการ.....-..... สถานบริการสาธารณสุข.....-..... สถาบันการศึกษา.....-..... พระตำหนัก.....-..... โบราณสถาน สำนักสงฆ์แสนสุขวนาราม พื้นที่มรดก/ที่ขึ้นทะเบียนอนุรักษ์.....-..... ฯลฯ	E=๕๘๐๑๐๒ , N=๒๒๓๒๘๘๕๐
หมู่ที่ ๑๐	สถานที่ราชการ.....-..... สถานบริการสาธารณสุข.....-..... สถาบันการศึกษา โรงเรียนอนุบาลศรีค้ำ พระตำหนัก.....-..... โบราณสถาน วัดพระธาตุจอมสักทอง พื้นที่มรดก/ที่ขึ้นทะเบียนอนุรักษ์.....-..... ฯลฯ	E=๕๘๙๑๗๖ , N=๒๒๓๔๕๕๒

หมู่ที่ ๑๑	สถานที่ราชการ สถานบริการสาธารณสุข สถาบันการศึกษา พระตำหนัก..... โบราณสถาน โบสถ์ ๒ แห่ง พื้นที่มรดก/ที่ขึ้นทะเบียนอนุรักษ์..... ฯลฯ	
รวม	สถานที่ราชการ ๑ แห่ง สถานบริการสาธารณสุข ๑ แห่ง สถาบันการศึกษา ๘ แห่ง พระตำหนัก - แห่ง โบราณสถาน ๑๕ แห่ง พื้นที่มรดก/ที่ขึ้นทะเบียนอนุรักษ์ - แห่ง ฯลฯ	

๓.๑.๘ สาธารณูปโภค

พื้นที่	สาธารณูปโภค (ระบุรายละเอียด)	หมายเหตุ
หมู่ที่ ๑	ไฟฟ้า การไฟฟ้าส่วนภูมิภาค สาขาแม่ฟ้าหลวง ประปา ประปาหมู่บ้าน หมู่ที่ ๑	
หมู่ที่ ๒	ไฟฟ้า การไฟฟ้าส่วนภูมิภาค สาขาแม่ฟ้าหลวง ประปา ประปาหมู่บ้าน หมู่ที่ ๒	
หมู่ที่ ๓	ไฟฟ้า การไฟฟ้าส่วนภูมิภาค สาขาแม่ฟ้าหลวง ประปา ประปาหมู่บ้าน หมู่ที่ ๓	
หมู่ที่ ๔	ไฟฟ้า การไฟฟ้าส่วนภูมิภาค สาขาแม่ฟ้าหลวง ประปา ประปาหมู่บ้าน หมู่ที่ ๔	
หมู่ที่ ๕	ไฟฟ้า การไฟฟ้าส่วนภูมิภาค สาขาแม่ฟ้าหลวง ประปา ประปาหมู่บ้าน หมู่ที่ ๕	
หมู่ที่ ๖	ไฟฟ้า การไฟฟ้าส่วนภูมิภาค สาขาแม่ฟ้าหลวง ประปา ประปาหมู่บ้าน หมู่ที่ ๖	
หมู่ที่ ๗	ไฟฟ้า การไฟฟ้าส่วนภูมิภาค สาขาแม่ฟ้าหลวง ประปา ประปาหมู่บ้าน หมู่ที่ ๗	
หมู่ที่ ๘	ไฟฟ้า การไฟฟ้าส่วนภูมิภาค สาขาแม่ฟ้าหลวง ประปา ประปาหมู่บ้าน หมู่ที่ ๘	
หมู่ที่ ๙	ไฟฟ้า การไฟฟ้าส่วนภูมิภาค สาขาแม่ฟ้าหลวง ประปา ประปาภูเขาหมู่บ้าน หมู่ที่ ๙	
หมู่ที่ ๑๐	ไฟฟ้า การไฟฟ้าส่วนภูมิภาค สาขาแม่ฟ้าหลวง ประปา ประปาหมู่บ้าน หมู่ที่ ๑๐	

หมู่ที่ ๑๑	ไฟฟ้า การไฟฟ้าส่วนภูมิภาค สาขาแม่ฟ้าหลวง ประปา ประปาภูเขาหมู่บ้าน หมู่ที่ ๑๑	
รวม	ไฟฟ้า ๑๑ แห่ง ประปา ๑๑ แห่ง	

๓.๑.๙ กลุ่มเปราะบางในพื้นที่

พื้นที่	กลุ่มเปราะบางในพื้นที่ (ระบุรายละเอียด)	หมายเหตุ
หมู่ที่ ๑	ผู้สูงอายุ.....คน ผู้ที่มีความเสี่ยงต่อผลกระทบจากไฟฟ้าคน	
หมู่ที่ ๒	ผู้สูงอายุ.....คน ผู้ที่มีความเสี่ยงต่อผลกระทบจากไฟฟ้าคน	
หมู่ที่ ๓	ผู้สูงอายุ.....คน ผู้ที่มีความเสี่ยงต่อผลกระทบจากไฟฟ้าคน	
หมู่ที่ ๔	ผู้สูงอายุ.....คน ผู้ที่มีความเสี่ยงต่อผลกระทบจากไฟฟ้าคน	
หมู่ที่ ๕	ผู้สูงอายุ.....คน ผู้ที่มีความเสี่ยงต่อผลกระทบจากไฟฟ้าคน	
หมู่ที่ ๖	ผู้สูงอายุ.....คน ผู้ที่มีความเสี่ยงต่อผลกระทบจากไฟฟ้าคน	
หมู่ที่ ๗	ผู้สูงอายุ.....คน ผู้ที่มีความเสี่ยงต่อผลกระทบจากไฟฟ้าคน	
หมู่ที่ ๘	ผู้สูงอายุ.....คน ผู้ที่มีความเสี่ยงต่อผลกระทบจากไฟฟ้าคน	
หมู่ที่ ๙	ผู้สูงอายุ.....คน ผู้ที่มีความเสี่ยงต่อผลกระทบจากไฟฟ้าคน	
หมู่ที่ ๑๐	ผู้สูงอายุ.....คน ผู้ที่มีความเสี่ยงต่อผลกระทบจากไฟฟ้าคน	
หมู่ที่ ๑๑	ผู้สูงอายุ.....คน ผู้ที่มีความเสี่ยงต่อผลกระทบจากไฟฟ้าคน	
รวม	ผู้สูงอายุ.....คน ผู้ที่มีความเสี่ยงต่อผลกระทบจากไฟฟ้าคน	

หมายเหตุ :

๑. ให้องค์กรปกครองส่วนท้องถิ่นระบุชนิดป่าในพื้นที่อยู่ในความรับผิดชอบพร้อมขนาดพื้นที่
๒. หากองค์กรปกครองส่วนท้องถิ่นไม่ได้บันทึกสถิติจำนวนครั้งในการเกิดเหตุไฟไหม้ ให้องค์กรปกครองส่วนท้องถิ่นประสานกับสำนักจัดการทรัพยากรป่าไม้หรือหน่วยงานอื่นที่เกี่ยวข้องในพื้นที่ที่รับผิดชอบเพื่อขอข้อมูลมาใช้ประกอบการจัดทำแผนฯ

๔. วิสัยทัศน์

การป้องกันและควบคุมไฟป่า เพื่ออนุรักษ์และรักษาไว้ซึ่งทรัพยากรของแผ่นดิน

๕. พันธกิจ

- ๑) สร้างความรู้ความเข้าใจพร้อมทั้งปลูกจิตสำนึกให้กับประชาชนที่มีถิ่นอาศัยและพื้นที่ทำการเกษตร ที่อยู่รอบแนวเขตป่าอนุรักษ์ให้มีส่วนร่วมในการป้องกันไฟป่า
- (๒) สร้างเครือข่ายองค์กรในการป้องกันไฟป่า โดยร่วมกับภาครัฐ ภาคประชาชนรวมทั้งและองค์กรเอกชนที่เกี่ยวข้อง
- (๓) ดำเนินงานในลักษณะภาคีเครือข่าย เพื่อให้ทุกภาคส่วนได้มีส่วนร่วมและตระหนักถึงความสำคัญ ในการป้องกันไฟป่า

๖. พื้นที่เป้าหมาย

พื้นที่ป่าสงวนแห่งชาติที่ได้รับการถ่ายโอนจากกรมป่าไม้

๗. ตัวชี้วัด

จำนวนการเกิดไฟป่าในพื้นที่ลดลงร้อยละ ๕๐ เมื่อเทียบกับปีก่อน

หมายเหตุ:

๑. หากองค์กรปกครองส่วนท้องถิ่นไม่มีสถิติการเกิดไฟป่าในพื้นที่ ให้ประสานกับสำนักจัดการทรัพยากรป่าไม้ในพื้นที่เพื่อขอข้อมูลมาใช้เป็นตัวประกอบตัวชี้วัด
๒. องค์กรปกครองส่วนท้องถิ่นสามารถเพิ่มเติมตัวชี้วัดได้ตามความเหมาะสม

๘. มาตรการ

เพื่อให้การป้องกันและควบคุมไฟป่าขององค์การบริหารส่วนตำบลศรีค้ำ เป็นไปด้วยความเรียบร้อย และมีประสิทธิภาพ จึงได้กำหนดมาตรการ ดังนี้

๘.๑ มาตรการระยะเตรียมการ

- ๑) จัดทำแผนการป้องกันและควบคุมไฟป่า
- ๒) ถอดบทเรียนจากการดำเนินงานในปีที่ผ่านมา
- ๓) จัดหาอาสาสมัครป้องกันและควบคุมไฟป่า
- ๔) เตรียมความพร้อมด้านบุคลากร อุปกรณ์ เครื่องมือ และยานพาหนะ
- ๕) จัดฝึกอบรมให้ความรู้แก่อาสาสมัครป้องกันและควบคุมไฟป่า
- ๖) ซักซ้อมแผนระดมพลดับไฟป่า
- ๗) ลาดตระเวนในพื้นที่เสี่ยง
- ๘) ประชาสัมพันธ์เชิงรุก สร้างความเข้าใจแก่ประชาชน และขอความร่วมมือประชาชนงดการเผา

หมายเหตุ:

๑. อบท. สามารถเพิ่มเติมมาตรการได้ตามที่เห็นสมควร
๒. การจัดหาอาสาสมัครป้องกันและควบคุมไฟป่าขององค์กรปกครองส่วนท้องถิ่น เป็นไปตามมติคณะกรรมการกระจายอำนาจให้แก่องค์กรปกครองส่วนท้องถิ่น ที่ได้กำหนดให้แบ่งขนาดพื้นที่ป่าสงวนแห่งชาติที่ได้รับแผนการป้องกันและควบคุมไฟป่าขององค์การบริหารส่วนตำบลศรีค้ำ

การถ่ายโอนจากกรมป่าไม้ออกเป็น ๓ ขนาด ได้แก่ ขนาดเล็ก มีพื้นที่ตั้งแต่ ๑ - ๔๙,๙๙๙ ไร่ ขนาดกลาง ๕๐,๐๐๐ - ๑๐๐,๐๐๐ ไร่ และขนาดใหญ่ ตั้งแต่ ๑๐๐,๐๐๐ ไร่ ขึ้นไป โดยได้กำหนดให้มีจำนวนอาสาสมัครป้องกันและควบคุมไฟป่า ดังนี้ ขนาดเล็ก ๑๕ คน ขนาดกลาง ๓๐ คน และขนาดใหญ่ ๔๕ คน (ตามหนังสือกรมส่งเสริมการปกครองท้องถิ่น ด่วนที่สุด ที่ มท ๐๘๒๐.๓/ว ๓๐๕๑ ลงวันที่ ๒๑ ธันวาคม ๒๕๖๔)

๘.๒ มาตรการระยะเผชิญเหตุ

- ๑) การออกคำสั่งใช้อาสาสมัครป้องกันและควบคุมไฟป่าขององค์กรปกครองส่วนท้องถิ่น
- ๒) จัดชุดเฝ้าระวังและเผชิญเหตุ
- ๓) ติดตาม/ตรวจสอบสถานการณ์
- ๔) บูรณาการร่วมกับหน่วยงานที่เกี่ยวข้องในการเผชิญหรือเข้าระงับเหตุ

หมายเหตุ :

๑. อปท. สามารถเพิ่มเติมมาตรการได้ตามที่เห็นสมควร
๒. การออกคำสั่งเพื่อใช้อาสาสมัครป้องกันและควบคุมไฟป่าขององค์กรปกครองส่วนท้องถิ่นในการดำเนินการกิจป้องกันและควบคุมไฟป่าเป็นไปตามแนวทางหนังสือกรมส่งเสริมการปกครองท้องถิ่น ที่ มท ๐๘๐๘.๒/ว ๓๘๘ ลงวันที่ ๒๕ กุมภาพันธ์ ๒๕๖๔

๘.๓ มาตรการระยะบรรเทา

- ๑) ช่วยเหลือเยียวยาผู้ได้รับผลกระทบจากไฟป่า
- ๒) สรุปผลกระทบพร้อมการดำเนินการ เพื่อนำไปใช้ในการถอดบทเรียน

หมายเหตุ :

๑. อปท. สามารถเพิ่มเติมมาตรการได้ตามที่เห็นสมควร
๒. การช่วยเหลือเยียวยาเป็นไปตามหนังสือกระทรวงมหาดไทย ด่วนที่สุด ที่ มท ๐๘๐๘.๒/ว ๕๙๑๑ ลงวันที่ ๕ กรกฎาคม ๒๕๖๖

๙. การปฏิบัติการ

เพื่อกำหนดให้การปฏิบัติการในป้องกันและควบคุมไฟป่าเป็นไปด้วยความเรียบร้อย จึงได้กำหนดให้ นายก อบจ. องค์การบริหารส่วนตำบล องค์การบริหารส่วนตำบลศรีค้ำ ในฐานะผู้อำนวยการท้องถิ่น ซึ่งมีอำนาจในการสั่งการควบคุม และกำกับดูแลการปฏิบัติหน้าที่ของเจ้าพนักงานและอาสาสมัครและมีปลัดองค์การบริหารส่วนตำบลศรีค้ำ เป็นผู้ช่วยผู้อำนวยการท้องถิ่น ตามมาตรา ๒๐ แห่งพระราชบัญญัติป้องกันและบรรเทาสาธารณภัย พ.ศ. ๒๕๕๐ แต่หากพบว่า เหตุดังกล่าวขยายตัวเป็นวงกว้างเกินกว่าศักยภาพที่จะดำเนินการที่จะป้องกันหรือแก้ไขปัญหาได้ องค์การบริหารส่วนตำบลศรีค้ำ ประสานงานกับกรมป่าไม้เพื่อเข้ามาแก้ไขปัญหาและให้ความช่วยเหลือต่อไป ในการนี้ องค์การบริหารส่วนตำบลศรีค้ำ จึงได้จัดทำแผนป้องกันและควบคุมไฟป่าองค์การบริหารส่วนตำบลศรีค้ำ โดยแบ่งแผนการดำเนินงานการป้องกันและควบคุมไฟป่าออกเป็น ๓ ระยะ ได้แก่ ระยะเตรียมการ ระยะเผชิญเหตุ และระยะบรรเทา โดยมีรายละเอียด ดังนี้

๙.๑ ระยะเตรียมการ (ระหว่างวันที่ ๑ ตุลาคม - ๓๑ ธันวาคม)

ลำดับ ที่	กิจกรรม	พ.ศ. ๒๕๖๘			พ.ศ. ๒๕๖๙									งบประมาณ	หน่วยงาน ที่รับผิดชอบ
		ต.ค.	พ.ย.	ธ.ค.	ม.ค.	ก.พ.	มี.ค.	เม.ย.	พ.ค.	มิ.ย.	ก.ค.	ส.ค.	ก.ย.		
๑	จัดทำ/ปรับปรุง แผนการป้องกัน และควบคุมไฟฟ้า	←→													
๒	ถอดทบทเรียนจากการดำเนินงาน ในปีที่ผ่านมา	←→	→												
๓	จัดหาอาสาสมัครป้องกันและควบคุมไฟฟ้า	←→	→												
๔	จัดเตรียมความพร้อมด้านบุคลากร อุปกรณ์ เครื่องมือ ยานพาหนะ	←→	→												
๕	ซักซ้อมแผนระดับพลดับไฟฟ้า	←→	→												
๖	ลาดตระเวนในพื้นที่เสี่ยง	←→	→												
๗														
๘														

*หมายเหตุ :

๑. อปท. สามารถเปลี่ยนแปลงหรือเพิ่มเติมกิจกรรมจากข้างต้นได้ เพื่อให้เกิดความเหมาะสมต่อบริบทหรือการดำเนินการในพื้นที่ของ อปท.
๒. ระยะเวลาการดำเนินงาน อปท. สามารถปรับเปลี่ยนได้ตามความเหมาะสมกับบริบทหรือสถานการณ์ในพื้นที่

๙.๒ ระยะเผชิญเหตุ (ระหว่างวันที่ ๑ มกราคม - ๓๑ พฤษภาคม)

ลำดับ ที่	กิจกรรม	พ.ศ. ๒๕๖๘			พ.ศ. ๒๕๖๙								งบประมาณ	หน่วยงาน ที่รับผิดชอบ	
		ต.ค.	พ.ย.	ธ.ค.	ม.ค.	ก.พ.	มี.ค.	เม.ย.	พ.ค.	มิ.ย.	ก.ค.	ส.ค.			ก.ย.
๑	เข้าระงับเหตุโดยเร็ว และดำเนินการดับไฟป่าในพื้นที่ที่อยู่ในความรับผิดชอบเบื้องต้น พร้อมทั้งควบคุมไม่ให้เกิดไฟลาม				←				→						
๒	บูรณาการร่วมกับเจ้าหน้าที่กรมป่าไม้และกรมอุทยานแห่งชาติ สัตว์ป่า และพันธุ์พืช หากสถานการณ์เกินกว่าความสามารถขององค์กรปกครองส่วนท้องถิ่น				←				→						
๓														
๔														
๕														

*หมายเหตุ :

๑. อปท. สามารถเปลี่ยนแปลงหรือเพิ่มเติมกิจกรรมจากข้างต้นได้ เพื่อให้เกิดความเหมาะสมต่อบริบทหรือการดำเนินการในพื้นที่ของ อปท.
๒. ระยะเวลาการดำเนินงาน อปท. สามารถปรับเปลี่ยนได้ตามความเหมาะสมกับบริบทหรือสถานการณ์ในพื้นที่

๙.๓ มาตรการระยะบรรเทา (ระหว่างวันที่ ๑ มิถุนายน - ๓๐ กันยายน)

ให้องค์กรปกครองส่วนท้องถิ่นตั้งงบประมาณเพื่อเยียวยาฟื้นฟูตามหลักเกณฑ์ที่เกี่ยวข้อง เช่น

๕.๓.๑ กรณีไฟลุกลามไปยังพื้นที่ทำการเกษตรของประชาชน ทำให้พืชตายหรือเกิดความเสียหาย สามารถเบิกจ่ายตามจำนวนพื้นที่ทำการเกษตรจริงที่ได้รับความเสียหาย ทั้งนี้ ต้องไม่เกินครัวเรือนละ ๓๐ ไร่

๕.๓.๒ กรณีไฟป่าลุกลามทำให้สัตว์เลี้ยงตาย หรือสูญหาย หรือมีผลกระทบต่อสุขภาพสัตว์เลี้ยง ให้สามารถช่วยเหลือได้ตามจำนวนที่เสียหายจริง แต่ไม่เกินเกณฑ์การช่วยเหลือที่กำหนด

๑๐. กฎหมาย/ระเบียบ/หนังสือสั่งการ ที่เกี่ยวข้อง

๑. พระราชบัญญัติกำหนดแผนและขั้นตอนการกระจายอำนาจให้แก่องค์กรปกครองส่วนท้องถิ่น พ.ศ. ๒๕๔๒

๒. พระราชบัญญัติการสาธารณสุข พ.ศ. ๒๕๓๕ และที่แก้ไขเพิ่มเติม

๓. พระราชบัญญัติป้องกันและบรรเทาสาธารณภัย พ.ศ. ๒๕๕๐

๔. แผนปฏิบัติการกำหนดขั้นตอนการกระจายอำนาจให้แก่องค์กรปกครองส่วนท้องถิ่น (ฉบับที่ ๑)

๕. ระเบียบกระทรวงมหาดไทยว่าด้วยค่าใช้จ่ายในการฝึกอบรม และการเข้ารับการศึกษาของเจ้าหน้าที่ท้องถิ่น พ.ศ. ๒๕๕๗

๖. ระเบียบกระทรวงมหาดไทยว่าด้วยค่าใช้จ่ายเพื่อช่วยเหลือประชาชนตามอำนาจหน้าที่ขององค์กรปกครองส่วนท้องถิ่น พ.ศ. ๒๕๖๖

๗. ระเบียบกระทรวงมหาดไทยว่าด้วยการเบิกค่าใช้จ่ายให้แก่อาสาสมัครป้องกันภัยฝ่ายพลเรือนขององค์กรปกครองส่วนท้องถิ่น พ.ศ. ๒๕๖๐

๘. ระเบียบกระทรวงมหาดไทยว่าด้วยค่าใช้จ่ายในการเดินทางไปราชการของเจ้าหน้าที่ท้องถิ่น พ.ศ. ๒๕๕๕ และที่แก้ไขเพิ่มเติม

๙. หลักเกณฑ์การใช้จ่ายเงินอุดหนุนราชการเพื่อช่วยเหลือผู้ประสบภัยพิบัติกรณีฉุกเฉิน พ.ศ. ๒๕๖๓

๑๐. หลักเกณฑ์วิธีปฏิบัติปลีกย่อยเกี่ยวกับการให้ความช่วยเหลือด้านการเกษตรผู้ประสบภัยพิบัติกรณีฉุกเฉิน พ.ศ. ๒๕๖๔

๑๑. หนังสือกระทรวงมหาดไทย ด่วนที่สุด ที่ มท ๐๘๐๘.๒/ว ๐๕๓๓ ลงวันที่ ๒๗ มกราคม ๒๕๖๓

๑๒. หนังสือกระทรวงมหาดไทย ด่วนที่สุด ที่ มท ๐๘๐๔.๕/ว ๐๙๒๔ ลงวันที่ ๑๒ กุมภาพันธ์ ๒๕๖๓

๑๓. หนังสือกรมส่งเสริมการปกครองท้องถิ่น ที่ มท ๐๘๐๘.๒/ว ๓๘๘ ลงวันที่ ๒๕ กุมภาพันธ์ ๒๕๖๔

๑๔. หนังสือกรมส่งเสริมการปกครองท้องถิ่น ด่วนที่สุด ที่ มท ๐๘๒๐.๓/ว ๓๐๕๑ ลงวันที่ ๒๑ ธันวาคม ๒๕๖๔

๑๕. หนังสือกระทรวงมหาดไทย ด่วนที่สุด ที่ มท ๐๘๐๘.๒/ว ๕๙๑๑ ลงวันที่ ๕ กรกฎาคม ๒๕๖๖

๑๖. หนังสือกระทรวงมหาดไทย ด่วนที่สุด ที่ มท ๐๘๒๐.๓/ว ๑๐๓๘๕ ลงวันที่ ๒๗ ตุลาคม ๒๕๖๖

๑๗. หนังสือกรมส่งเสริมการปกครองท้องถิ่น ด่วนที่สุด ที่ มท ๐๘๒๐.๓/ว ๑๐๙๑ ลงวันที่ ๑๒ มีนาคม ๒๕๖๗

๑๘. คู่มือการจัดการสาธารณภัย สำหรับผู้อำนวยการท้องถิ่น จัดทำโดย กรมป้องกันและบรรเทาสาธารณภัย กระทรวงมหาดไทย

ภาคผนวก

๑. แผนที่แสดงพื้นที่เสี่ยงที่เกิดไฟฟ้า

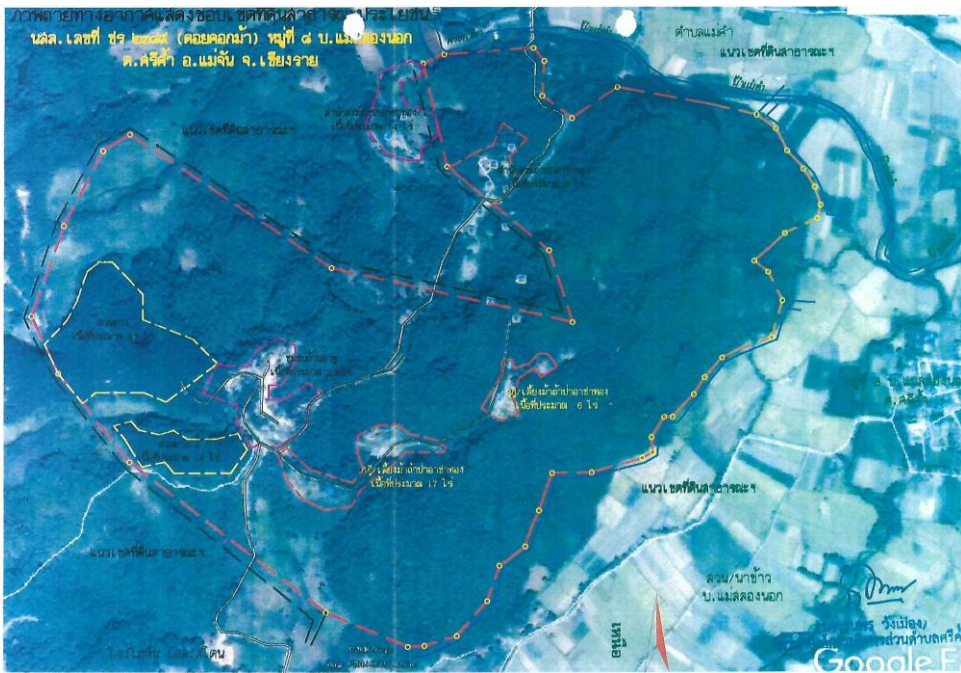
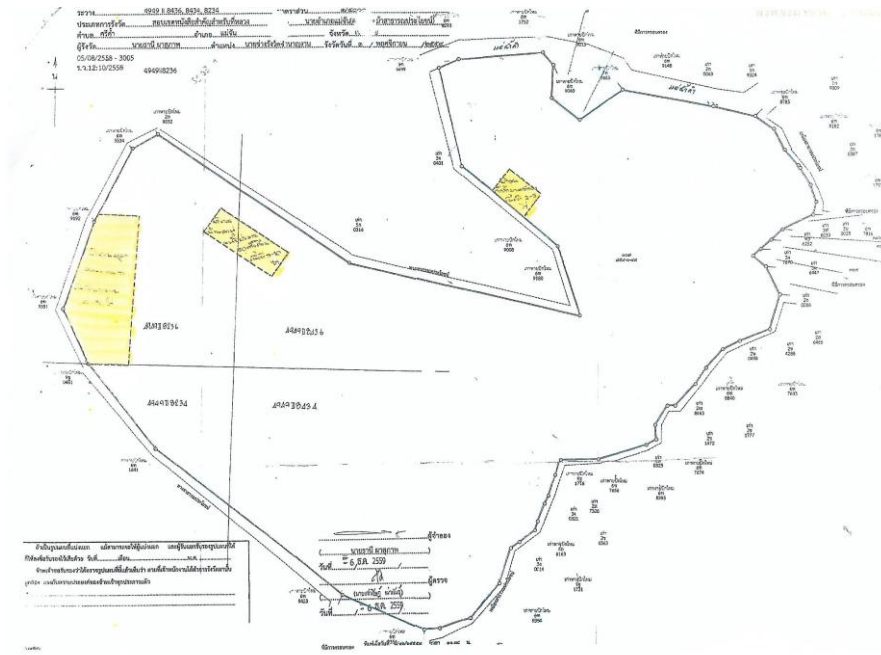

๒. แผนที่แสดงสถานที่สำคัญในเขตพื้นที่องค์การบริหารส่วนตำบลศรีค้ำ

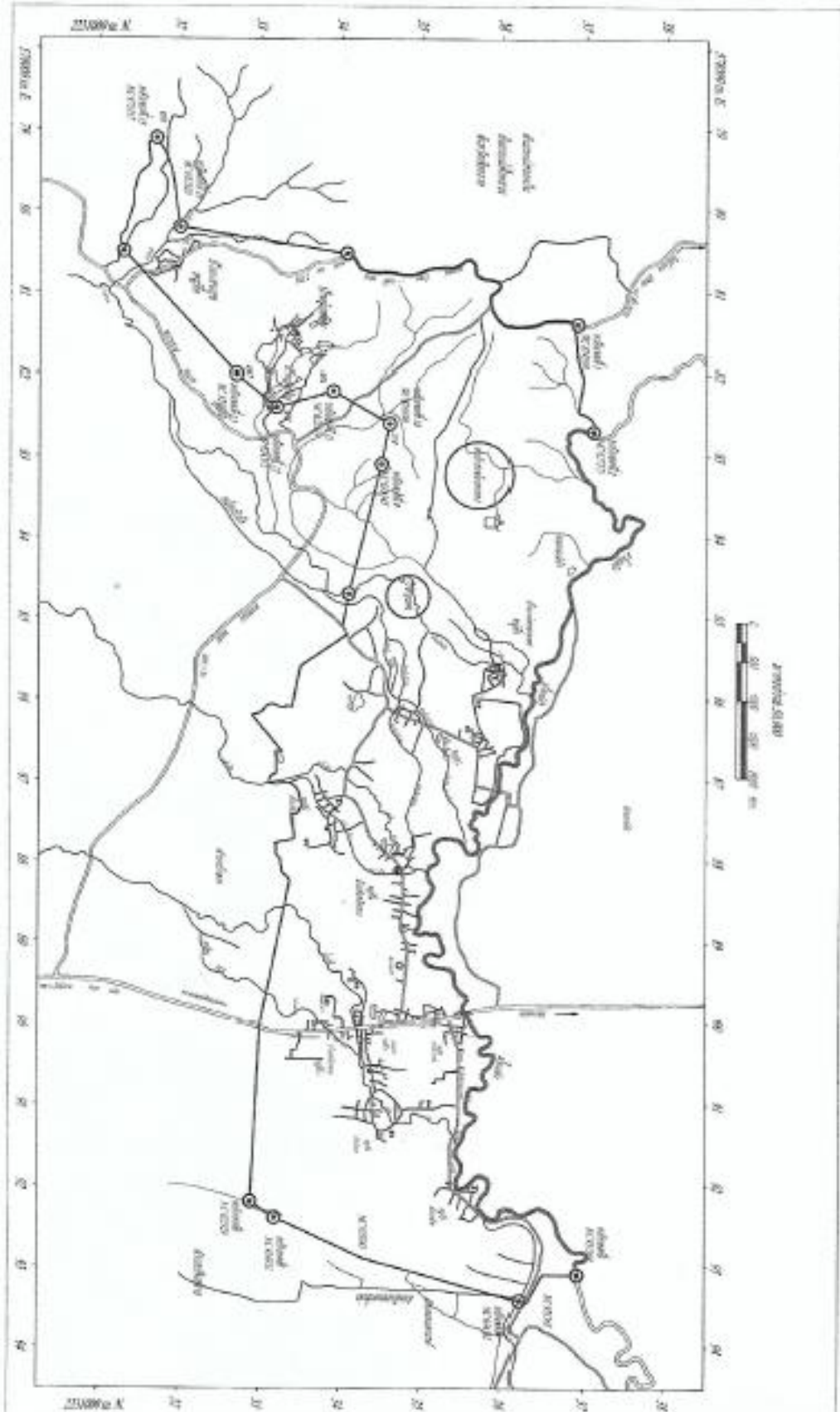

๓. เบอร์โทรศัพท์ติดต่อเจ้าหน้าที่ในกรณีฉุกเฉิน

ที่	ชื่อ - นามสกุล	ตำแหน่ง	เบอร์โทรศัพท์
๑.	นายสนั่น มหาล้า	นายกองค์การบริหารส่วนตำบลศรีค้ำ	๐๙๕ - ๓๓๑๒๔๗๑
๒.	นายณัฐพล จันพล	เจ้าพนักงานป้องกันฯ	๐๙๔-๐๗๙๓๔๑๑
๓.	นายพงษ์พันธ์ ยาวินันท์	พนักงานดับเพลิง	๐๘๖-๙๑๕๒๙๓๒
๔.	นายพิเชษฐ ไช่กา	พนักงานขับเครื่องจักรกลขนาดเบา	๐๙๗-๒๑๓๐๖๕๔

๔. เบอร์โทรศัพท์หน่วยงานที่สำคัญ

ที่	หน่วยงาน	เบอร์โทรศัพท์
๑.	องค์การบริหารส่วนตำบลศรีค้ำ	๐๕๓-๖๖๕๐๗๓
๒.	โรงพยาบาลส่งเสริมสุขภาพตำบลศรีค้ำ	๐๕๓-๖๓๐๐๐๖

๕. บัญชีอุปกรณ์และเครื่องจักรสำหรับการดำเนินภารกิจป้องกันและควบคุมไฟฟ้า

ที่	อุปกรณ์	จำนวน	ชำรุด	คงเหลือ	หมายเหตุ
๑.	รถบรรทุกน้ำ ๖ ล้อ	๑ คัน	-	๑ คัน	
๒.	ถังฉีดน้ำ ๒๐ ลิตร	๕ เครื่อง	-	๕ เครื่อง	
๓.	ไม้ตบ	๕ อัน	-	๕ อัน	